

# GUÍA PARA PLANES DE PREVENCIÓN DEL DESPERDICIO ALIMENTARIO

para la industria de alimentación y bebidas  
PLATOS PREPARADOS, SNACKS, DIETÉTICA INFANTIL  
Y ALIMENTACIÓN ANIMAL



**FIAB**

FEDERACIÓN ESPAÑOLA  
DE INDUSTRIAS DE ALIMENTACIÓN  
Y BEBIDAS



Noviembre 2025

# Índice

- 1 **Introducción a la guía**
- 2 **El sector de platos preparados, snacks, dietética infantil y alimentación animal y contexto del desperdicio**
- 3 **Plan de prevención del desperdicio alimentario y de bebidas para productos del sector de platos preparados, snacks, dietética infantil y alimentación animal**
- 4 **Herramientas y metodología**
- 5 **Anexos**

Pág. 3

Pág. 7

Pág. 16

Pág. 35

Pág. 39

# INTRODUCCIÓN A LA GUÍA

1. FIAB y sus organizaciones miembro
2. Contextualización de la guía
3. Ley 1/2025





## FIAB Y SUS ORGANIZACIONES MIEMBRO

La **Federación Española de Industrias de Alimentación y Bebidas (FIAB)** representa desde 1977 a la industria española de alimentación y bebidas, el primer sector industrial del país. Está constituida por 44 asociaciones y agrupa a más de 27.800 empresas, en su mayoría pymes distribuidas por todo el territorio nacional. En 2024, el sector alcanzó una producción de 162.378 millones de euros y 51.092 millones de euros en exportaciones, dando empleo directo a más de 474.600 personas y a 2,5 millones de manera indirecta.

FIAB tiene como objetivo la defensa de los intereses del sector ante la Administración y los diferentes órganos de decisión, nacionales e internacionales, así como la **anticipación ante los retos de futuro que inciden en el desarrollo de su actividad**.

Junto a sus asociados, FIAB mantiene un compromiso firme e innegociable con los consumidores, la calidad y la seguridad alimentaria, la innovación y la sostenibilidad económica, social y medioambiental, así como con la información veraz y transparente sobre el sector. Para ello, trabaja en áreas como la internacionalización, I+D+i, legislación y seguridad alimentaria, política agraria, medio ambiente, nutrición, formación, fiscalidad y comunicación.

FIAB fue una de las primeras asociaciones sectoriales en incorporarse a la **Confederación Española de Organizaciones Empresariales (CEOE)** y, desde 1986, es miembro de pleno derecho de la Confederación Europea de Industrias Agroalimentarias (FoodDrinkEurope), organización empresarial del sector a nivel europeo.

En conjunto, FIAB y sus organizaciones miembro constituyen un **ecosistema empresarial diverso**, competitivo y comprometido con la innovación y la sostenibilidad, que trabaja de forma coordinada para responder a los retos del sector y para reforzar su contribución económica, social y ambiental en España y en Europa.



## CONTEXTUALIZACIÓN DE LA GUÍA

La presente guía se elabora en el marco de la **Ley 1/2025, de prevención de las pérdidas y el desperdicio alimentario**, que establece la obligación para todos los agentes de la cadena alimentaria de disponer de un plan de prevención del desperdicio alimentario adaptado a su actividad y procesos. Asimismo, la ley encarga a las administraciones públicas la elaboración de guías de apoyo y orientación que faciliten a las empresas el cumplimiento de esta obligación, asegurando una aplicación práctica, homogénea y eficaz de la normativa.

En este contexto, la **Federación Española de Industrias de Alimentación y Bebidas (FIAB)** asume la elaboración de la presente guía como parte de su compromiso con la sostenibilidad y la economía circular, ofreciendo al sector una herramienta práctica que sirva de referencia para la redacción e implantación de los planes de prevención exigidos por la ley. El documento proporciona directrices metodológicas, ejemplos y recursos técnicos que permiten a las empresas identificar sus puntos críticos, establecer objetivos de reducción y aplicar medidas correctoras o preventivas ajustadas a su realidad productiva.

Más allá del cumplimiento normativo, la guía incorpora también **recomendaciones y medidas voluntarias** que amplían el marco legal, fomentando la innovación y la mejora continua en la gestión del desperdicio alimentario. Estas propuestas complementarias incluyen consejos operativos, ejemplos de buenas prácticas y herramientas de mejora que las empresas pueden adoptar de forma flexible para avanzar en la prevención, valorización y aprovechamiento de los alimentos.



# LEY 1/2025

## Objetivo:

La **prevención y reducción de las pérdidas y el desperdicio de alimentos** por parte de todos los agentes de la cadena alimentaria, estableciendo una jerarquía de prioridades de solución y dando respuesta al objetivo sobre el sistema alimentario de producción y consumo responsables de la Agenda 2030.

## Jerarquía de prioridades:

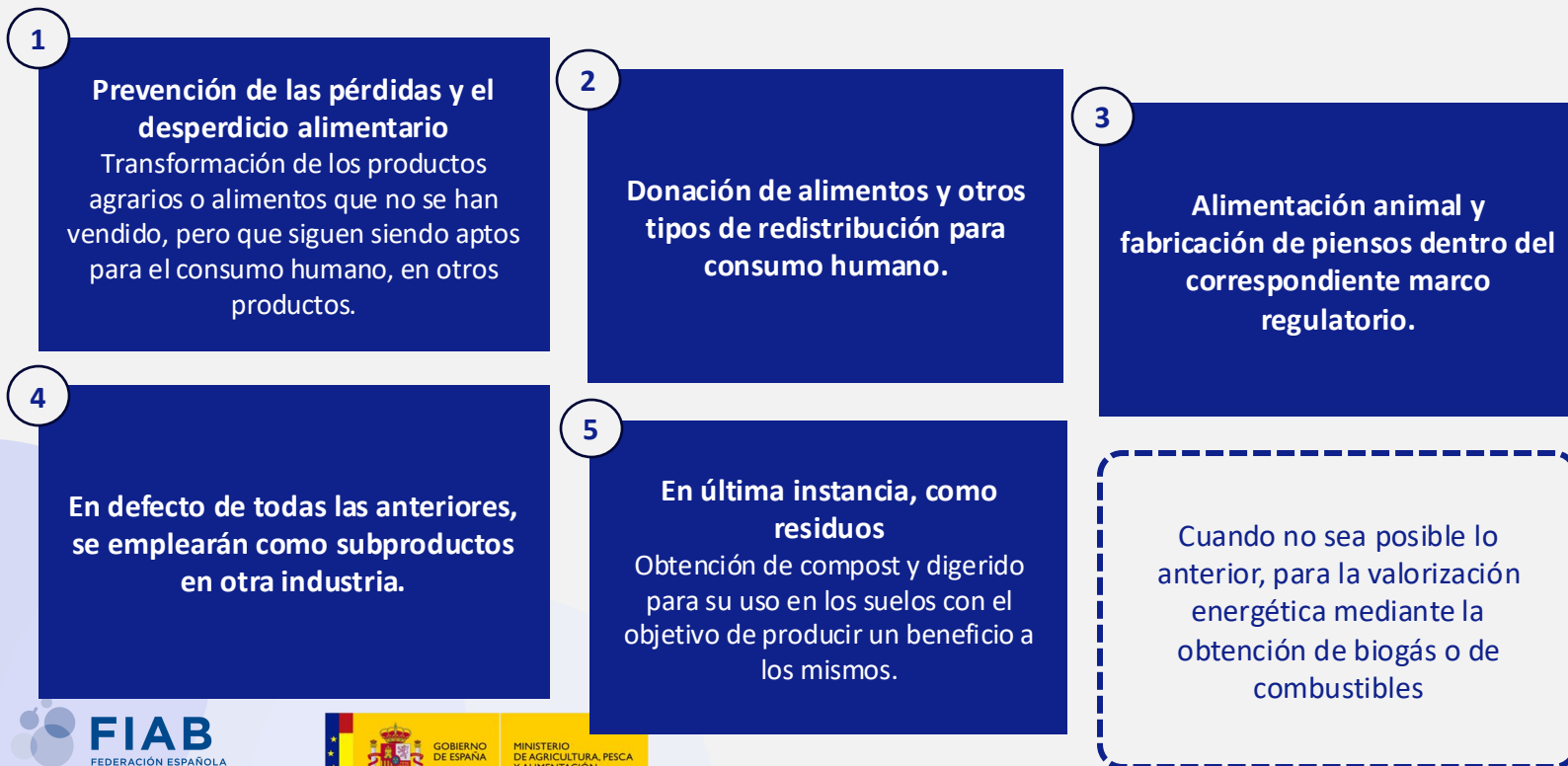

## Obligaciones para todos los agentes de la cadena de valor:

1. **Aplicar a las pérdidas y el desperdicio alimentario la jerarquía de prioridades**, que dicta la ley conforme al artículo 5, en cualquiera de los eslabones de la cadena alimentaria en la que se generen bajo su control.
2. **Disponer de un plan de aplicación para la prevención de las pérdidas y desperdicio** alimentario que contemple la forma en que aplicará la jerarquía de prioridades establecida en el artículo 5.
3. **Promover acuerdos o convenios para donar** sus excedentes de alimentos a entidades de iniciativa social y otras organizaciones sin ánimo de lucro o bancos de alimentos, excepto en los casos en que resulte inviable.

# EL SECTOR DE PLATOS PREPARADOS, SNACKS, DIETÉTICA INFANTIL Y ALIMENTACIÓN ANIMAL Y CONTEXTO DEL DESPERDICIO

## 1. Definición de conceptos y contextualización



# DEFINICIÓN DE CONCEPTOS Y CONTEXTUALIZACIÓN

En este apartado se presentan **definiciones fundamentales** que nos ayudarán a comprender mejor **el ciclo de vida de los alimentos y los desafíos asociados a su pérdida, desperdicio y gestión.**

- 1. LOS PLATOS PREPARADOS, SNACKS, DIETÉTICA INFANTIL Y ALIMENTACIÓN ANIMAL:** Qué se considera dentro de este sector y los agentes involucrados en su distribución.
- 2. EL DESPERDICIO ALIMENTARIO:** Diferencia entre **pérdida y desperdicio**, incluyendo excedente.
- 3. RESIDUOS ALIMENTARIOS:** Qué es y diferencia entre **residuos evitables y no evitables.**
- 4. GESTIÓN DEL APROVECHAMIENTO:** El **plan y vías para su gestión** (donación, valorización, reutilización y redistribución).

## 1. Platos preparados, snacks, dietética infantil y alimentación animal

El sector de **platos preparados, snacks, dietética infantil y alimentación animal** forma parte de la industria agroalimentaria española con un elevado grado de diversificación y transformación tecnológica. Abarca tanto la elaboración de productos listos para el consumo como la producción de alimentos funcionales y nutricionalmente específicos, siendo uno de los sectores con mayor crecimiento en innovación, control de calidad y exigencia normativa.

A la hora de la gestión del desperdicio, se deben tener en cuenta diversas complejidades: la alta variabilidad de ingredientes y formulaciones, la necesidad de garantizar la inocuidad microbiológica, la diversidad de formatos y envases según el canal de venta, y la dificultad para reaprovechar productos por motivos de seguridad alimentaria.



**i** También se incluyen otros proveedores de servicios alimentarios con comedor o catering, como hospitales, centros educativos, penitenciarios o residencias sociales. **!**

## Subsectores

## PLATOS PREPARADOS Y COMIDAS LISTAS PARA CONSUMIR:

- Refrigerados.
- Congelados.
- Esterilizados.

## SANCKS I APERITIVOS:

- Patatas fritas.
- Frutos secos.
- Galletas saladas.
- Barritas energéticas.
- Productos extrusionados.

## DIETÉTICA INFANTIL:

- Leches de continuación.
- Tarritos.
- Papillas.
- Fórmulas especiales.
- Otros productos para la alimentación de lactantes y niños pequeños.

## ALIMENTACIÓN ANIMAL:

- Piensos compuestos.
- Mezclas y productos destinados al ganado y mascotas.

## TIPOLOGÍA DE INDUSTRIAS

- **Productoras primarias:** empresas proveedoras de materias primas vegetales o animales que sirven de base a los elaboradores de alimentos transformados.
- **Transformadoras:** plantas de procesamiento térmico, cocción, fritura, extrusión o mezclado, donde se elaboran los productos listos para consumo.
- **Envasadoras:** líneas automáticas de llenado, termosellado y empaquetado adaptadas a productos con diferentes condiciones de conservación (refrigerados, esterilizados o deshidratados).
- **Distribuidoras y logísticas:** plataformas de almacenamiento y transporte refrigerado o seco que garantizan la trazabilidad y las condiciones óptimas de conservación.



INDUSTRIA DE PLATOS PREPARADOS Y SNACKS:

Este sector abarca la cadena de valor de la producción y elaboración de **comidas listas para consumir y productos de aperitivo**, incluyendo platos refrigerados, congelados, en conserva y snacks extrusionados o fritos. Implica procesos que van desde la recepción y preparación de materias primas hasta su cocción, envasado y distribución para el consumo final. Se caracteriza por una elevada mecanización, control térmico y estrictas condiciones de higiene y seguridad alimentaria, lo que hace que el desperdicio y los rechazos por fallos técnicos o desviaciones de calidad tengan un impacto relevante en la generación de desperdicio.

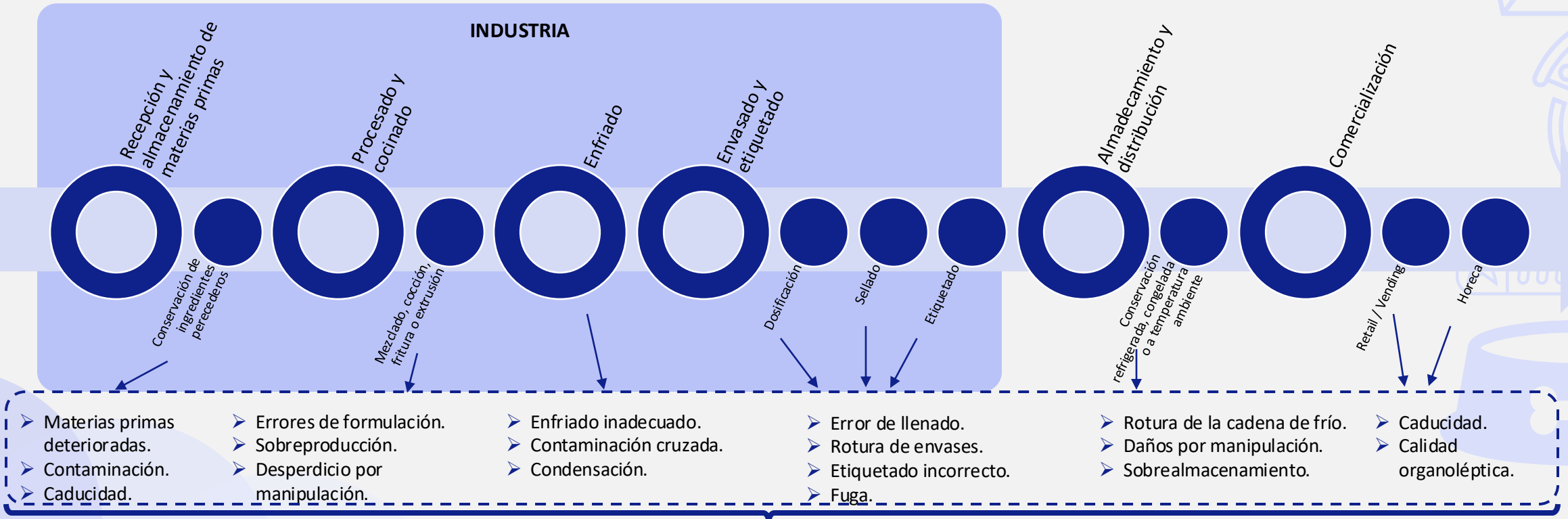

Desperdicio alimentario



## INDUSTRIA DE DIETÉTICA INFANTIL:

Este sector abarca la cadena de valor de la producción y procesamiento de **alimentos destinados a lactantes y niños pequeños**, incluyendo **fórmulas infantiles, papillas, tarritos y leches de continuación**. Implica procesos desde la recepción y selección de materias primas (leche, cereales, frutas, aceites vegetales) hasta su tratamiento térmico, homogeneización, envasado estéril y distribución al consumo final. Se caracteriza por su elevada exigencia sanitaria y de trazabilidad, la aplicación de estrictos controles microbiológicos y de formulación, y la generación de subproductos líquidos o sólidos con alto valor nutricional susceptible de valorización.

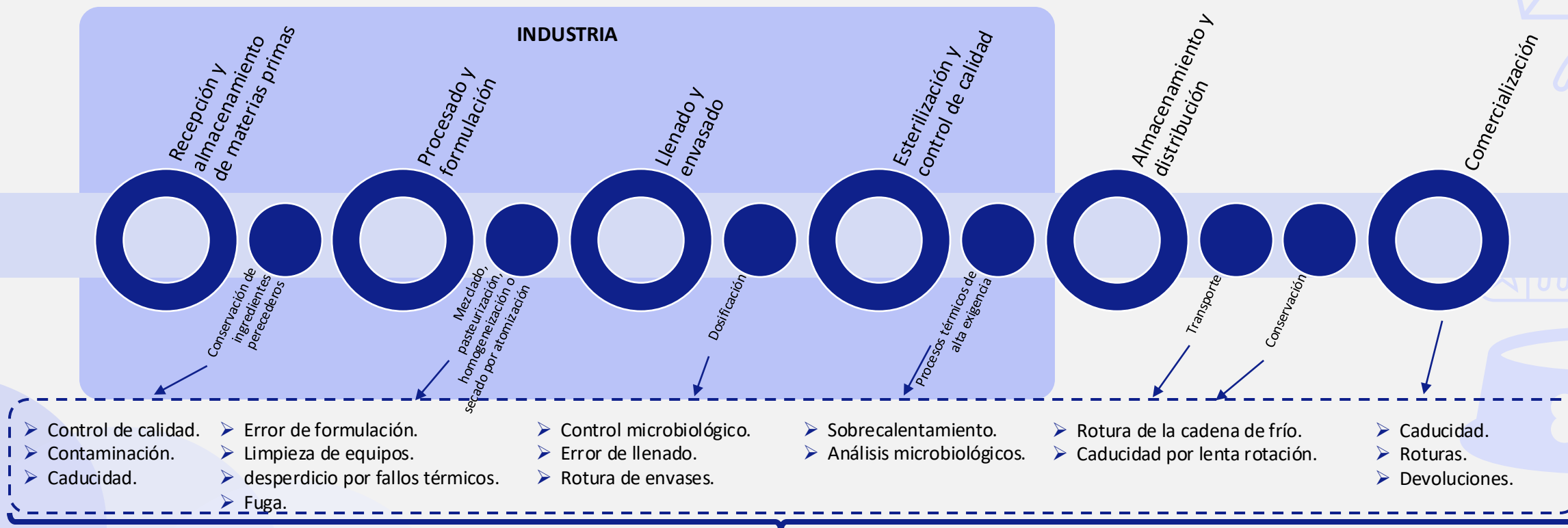

### Desperdicio alimentario



## ALIMENTACIÓN ANIMAL

Sector dedicado a la **elaboración de piensos y mezclas nutritivas destinadas al ganado, a partir de cultivos agrícolas y subproductos alimentarios**. Su eficiencia tiene impacto indirecto sobre la sostenibilidad del sistema alimentario humano.

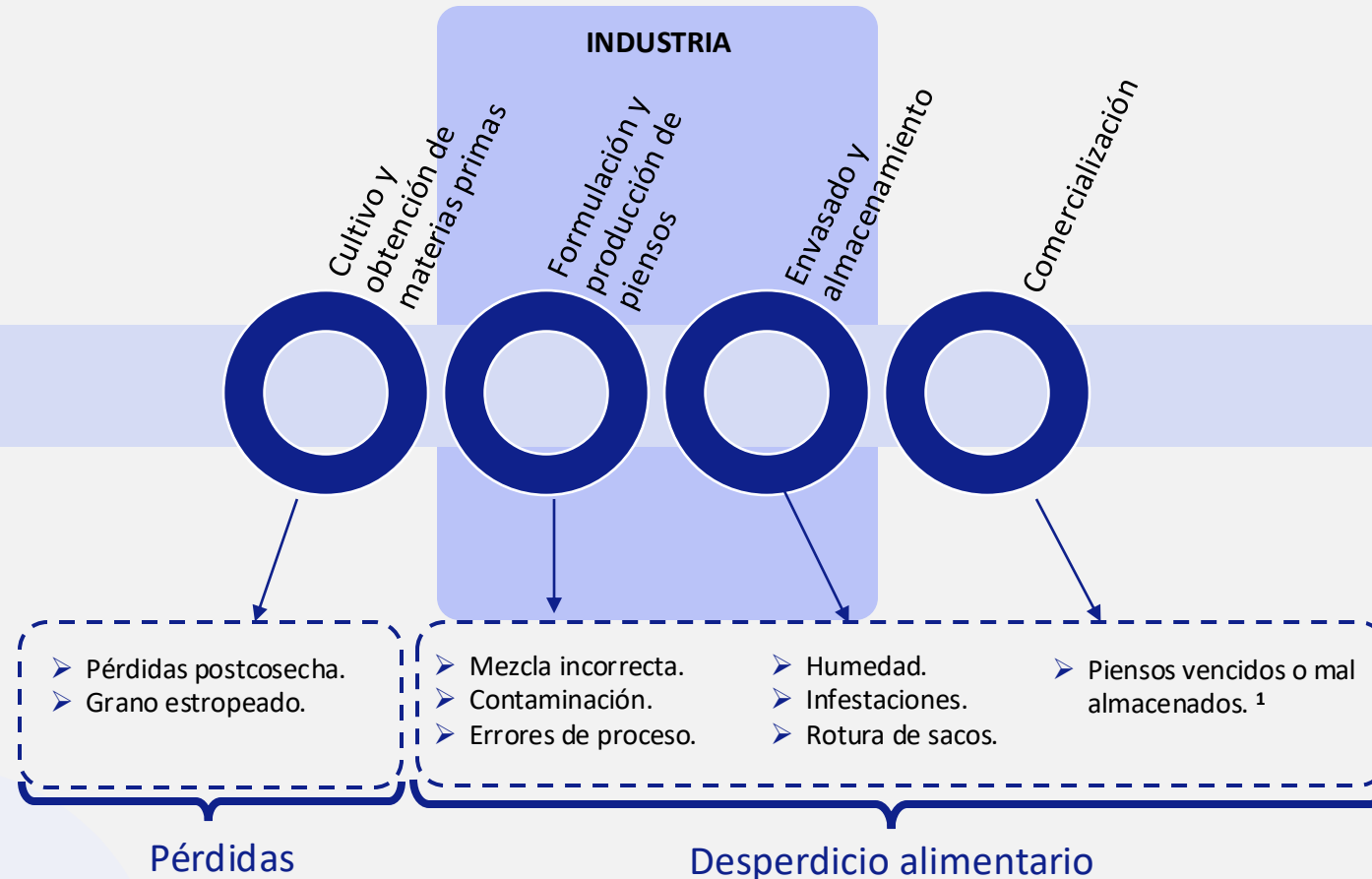

<sup>1</sup> Aunque no se considera desperdicio alimentario directo, influye indirectamente (eficiencia en la producción ganadera y conversión alimentaria).

## 2. El desperdicio alimentario

El **desperdicio alimentario** sucede cuando alimentos **aptos para el consumo humano** se **desechan como residuo**.

Las causas más frecuentes de pérdida y desperdicio en sectores de platos preparados, snacks, dietética infantil y alimentación animal están vinculadas a:

- **Factores técnicos:** fallos de maquinaria, errores de formulación, contaminación cruzada o interrupciones en los procesos térmicos o de envasado.
- **Logísticos:** roturas o fugas durante el transporte, almacenaje inadecuado, sobreproducción o caducidad prematura.
- **Comerciales:** exceso de stock, devoluciones, productos fuera de especificación o errores de etiquetado.
- **De consumo o manipulación:** en el caso de platos preparados, la apertura anticipada o una conservación incorrecta pueden acelerar su deterioro.

### DESPERDICIO vs. PÉRDIDA:

El desperdicio no debe confundirse con la pérdida alimentaria, ya que esta corresponde a los productos agrarios y alimentarios que por cualquier circunstancia quedan en la propia explotación, ya sea reincorporados al suelo o utilizados para realizar compost in situ y cuyo destino final hubiera sido la alimentación humana.

### Esta diferenciación permite:

- Aplicar medidas específicas en cada fase de la cadena.
- Diseñar estrategias eficaces en los planes de prevención.
- Mejorar la eficiencia y sostenibilidad del sector de las bebidas.

Además, conviene tener en cuenta el concepto de **excedente de alimentos**, es decir, productos que cumplen con los requisitos legales de higiene y seguridad pero que permanecen sin vender por falta de demanda, cambios de formato, promociones no agotadas o incidencias en etiquetado o embalaje.

# ¿DÓNDE SE GENERAN LAS PÉRDIDAS Y EL DESPERDICIO DE ALIMENTOS A LO LARGO DE LA CADENA DE VALOR? <sup>1</sup>



## VÍAS DE GESTIÓN DEL APROVECHAMIENTO

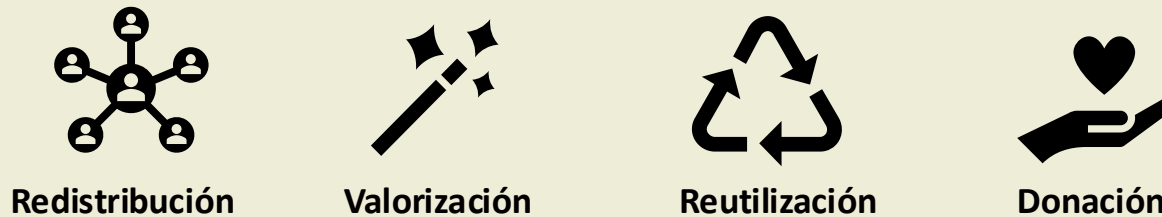

! ! !

Distinguir **dónde se generan las pérdidas** y **dónde el desperdicio alimentario** permite identificar mejor las causas y aplicar la vía de aprovechamiento más adecuada. <sup>1</sup>

### 3. Residuos alimentarios

El concepto clave de **residuo** hace referencia a **los productos de origen animal que han perdido su condición de producto aprovechable y que su poseedor ha desechado o tiene intención u obligación de desechar**, conforme a la definición de residuo de la Ley 7/2022.

#### RESIDUO EVITABLE:

Se refiere a productos de origen animal aptos para consumo que podrían haberse aprovechado, pero acaban desechados por decisiones humanas (ej. caducidad en almacén, retirada comercial o sobreproducción).

#### RESIDUO NO EVITABLE:

Incluye desperdicio propio del proceso o subproductos no destinados al consumo humano, como escamas, vísceras, grasas, entre otros.

Aunque el residuo evitable ya tiene la consideración legal de residuo, se integra dentro del concepto de desperdicio de alimentos, ya que su generación podría haberse evitado.

### 4. Gestión del aprovechamiento

La **gestión de aprovechamiento** del desperdicio busca **maximizar el uso de los productos alimentarios de origen animal y minimizar su conversión en residuos**, siguiendo un enfoque estructurado que combina planificación, acción y normativa.

Para ello, se necesita un **plan de prevención del desperdicio alimentario y de bebidas**.



**DONACIÓN:** Entrega voluntaria y gratuita de productos excedentes (platos preparados refrigerados, snacks, tarritos, etc.) por parte de los operadores alimentarios a entidades sociales, garantizando su aptitud sanitaria.



**REDISTRIBUCIÓN:** Canalización de excedentes aptos hacia entidades o bancos de alimentos, manteniendo trazabilidad, temperatura y condiciones higiénicas.



**VALORIZACIÓN:** Aprovechamiento de residuos y subproductos (por ejemplo, harinas, recortes de masa, aceites usados o mezclas no conformes) para producir piensos, biogás o ingredientes secundarios.



**REUTILIZACIÓN:** Reprocesamiento de lotes no conformes que siguen siendo seguros para el consumo, como rehacer mezclas o reaprovechar bases cocinadas.

# PLAN DE PREVENCIÓN DEL DESPERDICIO ALIMENTARIO Y DE BEBIDAS PARA PRODUCTOS DEL SECTOR DE PLATOS PREPARADOS, SNACKS, DIETÉTICA INFANTIL Y ALIMENTACIÓN ANIMAL

En este capítulo se desarrollan las principales obligaciones e intereses de las empresas del sector de platos preparados, snacks, dietética infantil y alimentación animal respecto al Plan de prevención del desperdicio alimentario.



# PLAN DE PREVENCIÓN DEL DESPERDICIO ALIMENTARIO

UN PLAN DE PREVENCIÓN DEL DESPERDICIO es un documento estratégico que recoge las acciones planificadas por la empresa o entidad del sector alimentario y de bebidas para prevenir, reducir y valorizar las pérdidas y el desperdicio de alimentos a lo largo de toda la cadena de valor.

## OBJETIVOS DEL PLAN

1. **Seguir la jerarquía de prioridades** de la ley.
2. **Prevenir y reducir las pérdidas y el desperdicio** de platos preparados, snacks, dietética infantil y alimentación animal en todas las fases de la cadena de valor.
3. **Fomentar la colaboración entre agentes del sector** para mejorar la eficiencia en el uso de los recursos.
4. **Cumplir con la normativa vigente** y preparar la entidad ante futuras exigencias regulatorias.

## ¿Tu empresa está obligada a tener un Plan?

La Ley 1/2025 se aplica a **todos los agentes de la cadena de valor** del sector platos preparados, snacks, dietética infantil y alimentación animal:



**Se debe disponer del plan antes del 3 de abril de 2026.**

## EXCEPCIONES:

1. Actividades de transformación, comercio minorista, distribución alimentaria, hostelería o restauración desarrolladas en:
  1. **Establecimientos** sin venta al público con superficie  $\leq 1.300 \text{ m}^2$ .
  2. Establecimientos con venta al público con superficie útil de exposición y venta  $\leq 1.300 \text{ m}^2$ .
2. **Microempresas:**
  1. Menos de 10 personas.
  2. Volumen de negocios o balance general anual  $\leq 2$  millones €
3. **Pequeñas explotaciones agrarias:**
  1. Cuentan con menos de 50 empleados.
  2. Volumen de negocios o balance general anual  $\leq 10$  millones €.

## ¿Qué debemos hacer?

## CONSEJOS Y RECOMENDACIONES

ANTES DE EMPEZAR CON EL PLAN - **Compromiso expreso de la dirección:**

1. Designación formal de una persona o equipo responsable dentro del equipo directivo.
2. Dotación de recursos suficientes (tiempo, personal, presupuesto).
3. Inclusión del plan en las políticas de sostenibilidad y calidad.
4. Seguimiento periódico por parte de la dirección.

Sin esta implicación, el plan corre el riesgo de convertirse en un documento formal sin aplicación real, y no se garantiza su ejecución ni su mejora continua.

## Pasos preparatorios:

1 Nombrar una persona o equipo responsable.

Por ejemplo: Personal del depto. de producción, depto. de sostenibilidad o medioambiente.

2 Revisar la normativa vigente.

3 Recoger información interna sobre procesos, productos y servicios donde pueda haber desperdicio.

Suele ser de ayuda apoyarnos en el ERP<sup>1</sup> de la compañía, en caso de disponer. En caso contrario se recomienda realizar un estudio de los puntos del proceso productivo más críticos a nivel de desperdicio de producto.

4 Consultar al personal de distintos departamentos para identificar puntos críticos de desperdicio.

Realizar entrevistas a personal de los distintos departamentos en los que se ha detectado que se produce desperdicio alimentario.

5 Revisar contratos, acuerdos logísticos y sistemas de gestión de residuos para conocer las prácticas actuales.

6 Valorar posibles alianzas externas.

Entidades sociales, empresas transformadoras y/o valorizadoras, bancos de alimentos.

7 Identificar recursos disponibles.



## CONTENIDO MÍNIMO Y PROPUESTA GENÉRICA DE ÍNDICE:

1. [Alcance del plan y descripción de la actividad de la empresa.](#)
2. [Diagnóstico inicial y puntos críticos del desperdicio.](#)
3. [Objetivos del plan.](#)
4. [Medidas preventivas.](#)
5. [Medidas de redistribución y valorización.](#)
6. [Indicadores y seguimiento.](#)
7. [Recursos necesarios y responsables asignados.](#)
8. [Cronograma y calendario de implantación y revisión.](#)
9. [Formación y sensibilización.](#)
10. [Anexos.](#)

## 1. Alcance del plan y descripción de la actividad de la empresa

### INFORMACIÓN A INCLUIR:

- ✓ **Nombre** completo de la empresa o asociación.
- ✓ Descripción de su **actividad principal** y del grupo de productos o materias primas con los que trabaja.
- ✓ **Ubicación** geográfica principal de la actividad.
- ✓ Persona o **equipo responsable** de la implementación del plan y su contacto.
- ✓ **Alcance del plan:** número y ubicación de cada uno de los centros de trabajo o instalaciones incluidas, líneas de producción o servicios implicados, y los motivos de su inclusión o exclusión si aplica.
- ✓ Breve **descripción de la estructura organizativa** de la compañía o entidad y de los recursos asignados al plan, ya sea de personal, materiales o económicos.

### FINALIDAD DE LA INFORMACIÓN:

- Ofrecer una **visión completa de la empresa o entidad** en relación con su papel en la cadena de valor.
- Establecer los **límites del plan**.
- Contextualizar el **ámbito de aplicación**.
- Identificar los **actores internos que tendrán un papel clave**.

2. Diagnóstico inicial y puntos críticos de desperdicio

CONSEJOS Y RECOMENDACIONES

PASOS PARA UN BUEN DIAGNÓSTICO:

- 1 **Descripción general del funcionamiento y etapas de la actividad:** detallar las fases clave de producción (procesado térmico, fritura, mezclado, envasado), almacenamiento, transporte y comercialización. Incluir el flujo de productos y materiales a lo largo de toda la cadena.
- 2 **Identificación de fases o procesos** donde se generan desperdicio: analizar operaciones como cocinado, llenado, termosellado, esterilización o almacenamiento donde pueden producirse desperdicio o rechazos.
  - **Detección de puntos críticos de desperdicio:** documentar incidencias por fugas, sobrellenado, roturas de envases, contaminación o caducidades prematuras.
  - **Recopilación de información de apoyo:** basarse en observaciones internas, registros de producción, auditorías, revisión documental y consultas al personal operativo.
  - **Cuantificación de desperdicio:** aplicar metodologías de pesaje directo o estimaciones para calcular el volumen y coste económico de los desperdicios generados.
  - **Clasificación de desperdicio:** organizar los resultados según su origen, tipo de producto y grado de evitabilidad.
  - **Priorizar acciones según:**
    - Volumen de desperdicio.
    - Facilidad de intervención.
    - Recursos necesarios para llevar a cabo la inversión.
    - Impacto ambiental, social y económico asociado.
- 3 **Aplicación de resultados:** utilizar la información obtenida como base para diseñar medidas específicas, eficaces y focalizadas para la reducción del desperdicio.

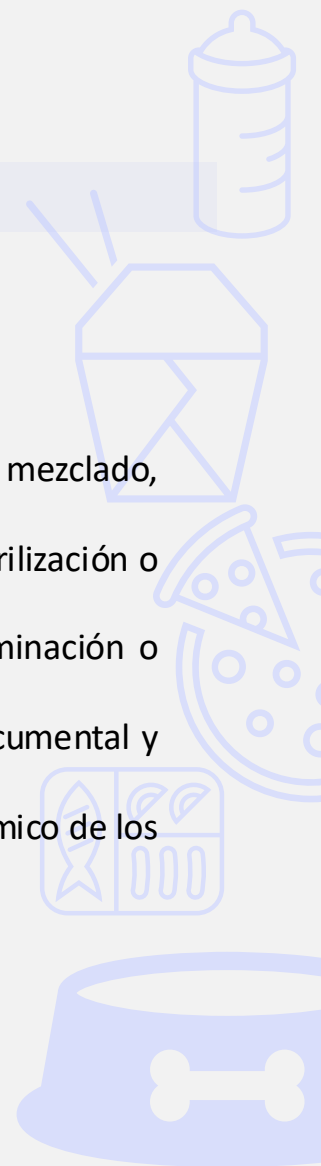

## 2. Diagnóstico inicial y puntos críticos de desperdicio

## CONSEJOS Y RECOMENDACIONES

## CLASIFICACIÓN DEL DESPERDICIO

## Producto

- Materias primas: harinas, aceites, cereales, proteínas, leche en polvo, frutas y vegetales procesados.
- Productos terminados: platos listos, snacks, tarritos o piensos elaborados que no alcanzan el estándar de calidad o caducan antes de su vent.

## Causa

- Técnica: errores de cocción, mezclado, fritura, formulación o envasado.
- Logística: transporte prolongado, temperaturas inadecuadas, errores de almacenamiento o rotación de stock.
- Comercial: devoluciones, productos fuera de especificación o caducados.

## Evitabilidad

- Evitables: errores humanos, etiquetado incorrecto, fallos de sellado, control de stock o manipulación inadecuada.
- Difíciles de evitar: cambios de textura o reacciones químicas controladas (oxidación o retrogradación del almidón).

## Principales FUENTES DE DESPERDICIO a analizar

- Materias primas no aprovechadas: ingredientes o mezclas descartadas por desviaciones de formulación, contaminación o defectos de calidad.
- Desperdicio en el proceso de transformación: durante el cocinado, fritura, extrusión, mezclado o envasado.
- Subproductos comestibles no aprovechados: restos de masa, aceites usados o recortes de producto que podrían destinarse a otros usos.
- Producto terminado descartado pero comestible: platos preparados, snacks o fórmulas infantiles aptos para el consumo humano que se eliminan por errores de etiquetado, defectos estéticos o caducidad próxima.

## 2. Diagnóstico inicial y puntos críticos de desperdicio

## CONSEJOS Y RECOMENDACIONES

## PUNTOS CRÍTICOS - comunes del sector de platos preparados, snacks, dietética infantil y alimentación animal

- **Producción:** sobrellenado, fallos térmicos, desperdicio por vertido de mezclas o recortes de masa.
- **Envasado:** roturas de envases, fugas, errores de termosellado o etiquetado.
- **Almacenamiento y transporte:** temperaturas inadecuadas, manipulación incorrecta, exceso de tiempo de conservación o ruptura de cadena de frío.
- **Comercialización:** caducidades próximas, devoluciones, deterioro del envase o sobreproducción por previsiones erróneas.

## Posibles METODOLOGÍAS DE CUANTIFICACIÓN

- **Pesaje directo:** registrar el desperdicio generado durante el cocinado, fritura, mezclado o envasado, así como los restos de masa, purés o aceites no aprovechados.
- **Registros internos:** analizar devoluciones o retiradas por contaminación, defectos de envasado, roturas, caducidades o rechazos de control de calidad.
- **Estimaciones internas:** realizar entrevistas a operarios sobre desperdicio por sobreproducción, incidencias térmicas o fallos en maquinaria de procesado.
- **Observación en planta:** seguimiento de fugas, vertidos o sobrellenados en líneas de producción, así como desperdicio durante almacenamiento o transporte.
- **Ratios sectoriales:** aplicar coeficientes medios de desperdicio típicos para platos preparados, snacks o productos infantiles, a fin de complementar los datos reales de producción.

3. Objetivos del plan

OBJETIVOS DEL PLAN

1. Reducir el desperdicio alimentario evitable en los distintos procesos de producción, envasado y transporte de alimentos.
  - Con metas medibles, alcanzables y plazos definidos.
  - Objetivos cuantitativos (cantidad a reducir) y cualitativos (mejorar procesos)
2. Cuando la prevención total no sea posible, priorizar la redistribución y el reprocesado de excedentes según la **jerarquía de prioridades**:
  - Minimizar residuos y maximizar el reaprovechamiento.
3. Integrar la prevención en la estrategia de sostenibilidad, considerando impactos tanto ASG (ambientales, sociales y de gobernanza) como económicos.
4. Diseñar indicadores de seguimiento que permitan medir la eficiencia de las acciones y su contribución al cumplimiento de los objetivos establecidos.



JERARQUÍA DE PRIORIDADES

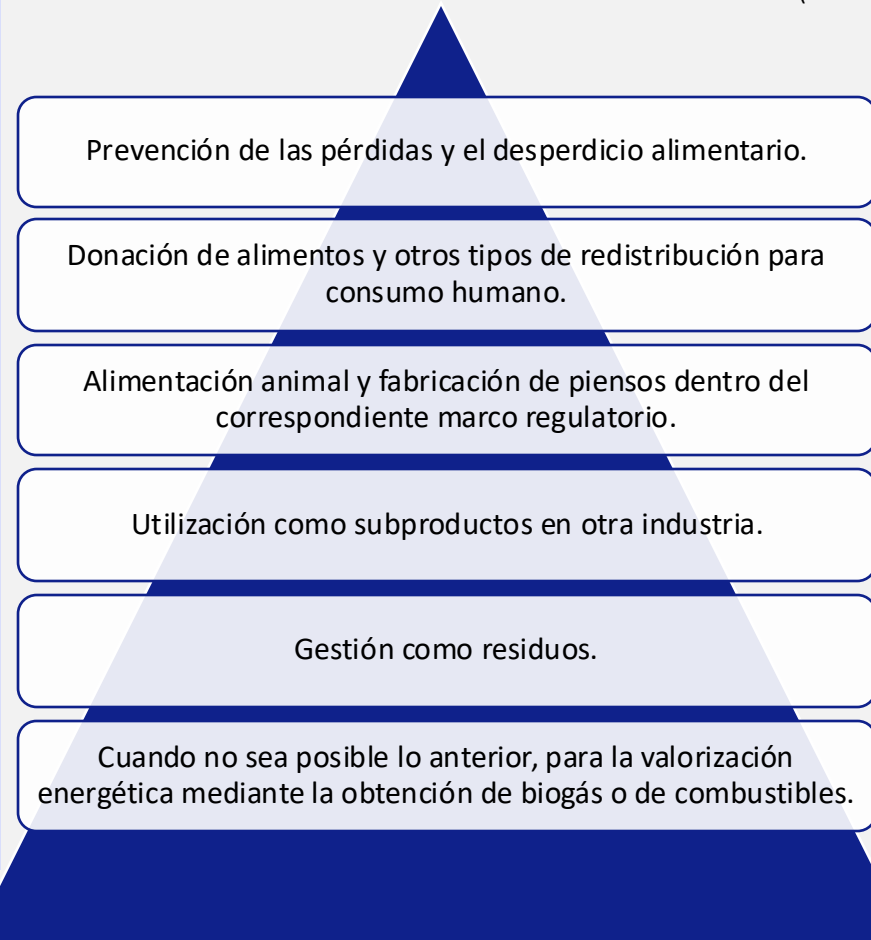

FOMENTAR  
(en la medida de lo posible)

EVITAR  
(en la medida de lo posible)

## 4. Medidas preventivas

El primer paso de la jerarquía de prioridades es la prevención del desperdicio alimentario. En esta línea, las medidas preventivas son acciones destinadas a **evitar la generación de desperdicio alimentario en origen**:

- Actuar sobre procesos productivos, logísticos, comerciales u organizativos.
- Responder a los puntos críticos identificados en el diagnóstico, contemplando tanto intervenciones inmediatas como adaptaciones estructurales de la compañía o procesos.
- Preventivas, viables, proporcionadas, medibles, participativas, adaptables y escalables.

### CONSEJOS Y RECOMENDACIONES

NO olvidar la **principal medida**:

Implementar un buen sistema de gestión, desarrollado [aquí](#).

### Categorías de medidas de prevención

- 1 Buenas prácticas en procesos y operaciones:** optimización de parámetros de producción y control de desperdicio, aprovechamiento integral de subproductos...
- 2 Rediseño de envases, formatos o etiquetado:** Incorporación de envases activos o atmósfera modificada, etiquetado digital inteligente...
- 3 Mejora logística y de la gestión del stock:** implementación del sistema FEFO (First Expired, First Out), optimización del transporte refrigerado...
- 4 Concienciación del personal:** formación continua en prevención de desperdicio, sistemas de incentivos por reducción de desperdicio...
- 5 Actuaciones en colaboración con proveedores, distribuidores o consumidores:** alianzas con distribuidores para redistribuir excedentes, comunicación al consumidor sobre conservación y aprovechamiento...

4. Medidas preventivas

1 Ejemplos de buenas prácticas y medidas preventivas en procesos y operaciones

MEDIDA	DESCRIPCIÓN	RESULTADO
<b>Optimización de parámetros de cocción y fritura.</b>	Ajustar temperaturas, tiempos y cargas para evitar sobreprocesado o quemado.	Reducción de desperdicio por producto fuera de especificación.
<b>Aprovechamiento de mezclas no conformes.</b>	Reincorporar masas o bases seguras en nuevas formulaciones.	Disminución de residuos y ahorro de materias primas.
<b>Mantenimiento preventivo de maquinaria.</b>	Revisar equipos de dosificación y termosellado para evitar fugas o desperdicio por parada de línea.	Reducción de desperdicio técnico y mejora de eficiencia.
<b>Estandarización de porciones.</b>	Usar sistemas automáticos de pesaje y control.	Minimización de sobrellenados y uniformidad del producto.
<b>Implementación de sistemas predictivos de demanda.</b>	Emplear modelos basados en inteligencia artificial que analicen datos históricos y tendencias de consumo para ajustar la producción.	Prevención de sobreproducción y reducción de desperdicio por exceso de inventario.

4. Medidas preventivas

**2 Ejemplos de buenas prácticas y medidas preventivas en el diseño de envases, formatos o etiquetado**

MEDIDA	DESCRIPCIÓN	RESULTADO
<b>Incorporación de envases activos o atmósfera modificada.</b>	Empleo de tecnologías que prolongan la vida útil de carnes, pescados o lácteos mediante control del oxígeno y humedad.	Reducción de caducidades prematuras y del desperdicio en distribución y venta.
<b>Formatos de tamaño variable.</b>	Adaptar el tamaño de envases a distintos perfiles de consumidor o canal (HORECA, retail, individual).	Ajuste de la oferta y reducción de desperdicio postventa.
<b>Etiquetado con información de conservación y uso.</b>	Incluir recomendaciones claras sobre almacenamiento y consumo responsable.	Mejora en la manipulación del producto y reducción del desperdicio doméstico.
<b>Envases reciclables y reutilizables con indicadores de frescura.</b>	Incorporar materiales reciclables que integren indicadores visuales del estado del producto (cambio de color por temperatura).	Mejora del control de conservación y reducción de retornos por mala manipulación.
<b>Incorporación de envases monodosis o porciones controladas.</b>	Desarrollar envases individuales para snacks o platos que faciliten el consumo parcial sin deteriorar el resto del producto.	Menor desperdicio doméstico y mayor vida útil.

4. Medidas preventivas

3 Ejemplos de buenas prácticas y medidas preventivas en logística y de la gestión del stock

MEDIDA	DESCRIPCIÓN	RESULTADO
<b>Implementación del sistema FEFO (First Expired, First Out).</b>	Priorizar la salida de productos más próximos a su fecha de caducidad, reforzando la trazabilidad.	Reducción de desperdicio por expiración y mejora de la eficiencia logística.
<b>Optimización del transporte refrigerado.</b>	Monitorizar la temperatura en tiempo real durante el transporte y almacenamiento mediante sensores IoT.	Mantenimiento de la calidad y reducción del desperdicio por deterioro.
<b>Creación de centros logísticos intermedios.</b>	Establecer hubs estratégicos para redistribuir producto según demanda real y reducir acumulación en almacenes centrales.	Menor riesgo de sobrestock y caducidades.
<b>Consolidación de cargas y optimización de rutas.</b>	Agrupar entregas y ajustar rutas logísticas para minimizar tiempos de tránsito y optimizar el uso de vehículos.	Reducción de emisiones y menor desperdicio por retrasos o temperaturas inadecuadas.
<b>Integración de sistemas de alerta temprana</b>	Configurar alertas automáticas ante desvíos de temperatura, humedad o tiempos de entrega	Reducción de incidencias por pérdida de calidad o caducidad anticipada.

4. Medidas preventivas

**4 Ejemplos de buenas prácticas y medidas preventivas referentes a la concienciación del personal**

MEDIDA	DESCRIPCIÓN	RESULTADO
<b>Formación continua en prevención de desperdicio.</b>	Programas internos sobre manipulación adecuada, higiene y segregación de subproductos comestibles.	Reducción de errores humanos y mayor implicación del personal en la sostenibilidad.
<b>Sistemas de incentivos por reducción de desperdicio.</b>	Establecer indicadores de desempeño vinculados a la eficiencia en el uso de materias primas.	Aumento de la motivación y mejora del rendimiento productivo.
<b>Auditorías internas participativas.</b>	Involucrar a los equipos de planta en la detección de puntos de desperdicio y proponer mejoras.	Aumento de la implicación del personal y mejora continua.
<b>Campañas de sensibilización visual en zonas de trabajo.</b>	Colocar carteles o paneles digitales con indicadores de desperdicio y metas semanales.	Reducción progresiva de errores y fomento de la cultura de sostenibilidad.

**5 Ejemplos de buenas prácticas y medidas preventivas en colaboración con distribuidores o consumidores**

MEDIDA	DESCRIPCIÓN	RESULTADO
<b>Alianzas con distribuidores para redistribuir excedentes.</b>	Creación de acuerdos marco con cadenas comerciales para destinar productos seguros y próximos a caducidad a donación o venta social.	Reducción del desperdicio comercial y fomento de la economía solidaria.
<b>Comunicación al consumidor sobre conservación y aprovechamiento.</b>	Incorporar mensajes educativos en envases sobre conservación, congelado o recetas con sobras.	Disminución del desperdicio en el hogar y mejora de la imagen de sostenibilidad de la empresa.

## 5. Medidas de redistribución y valorización

Las medidas de redistribución y valorización tienen el objetivo de **gestionar los excedentes** alimentarios producidos pese a la implementación de medidas preventivas → darles un destino útil siguiendo la jerarquía establecida en la Ley 1/2025.

- Medidas **organizadas** y **documentadas** mediante protocolos y registros claros para asegurar la trazabilidad y la coordinación externa, cumpliendo con la normativa de seguridad alimentaria y optimizando la logística.

### Medidas según el destino de los excedentes:

#### DONACIONES<sup>1</sup> Y OTROS TIPOS DE REDISTRIBUCIÓN PARA CONSUMO HUMANO

Apto para empresas con excedentes frescos y para eventos:

- Identificar excedentes y su conservación y logística.
- Designar responsables y trazabilidad.
- Establecer acuerdos formales con bancos de alimentos y colaboraciones con ONGs.
- Preparar formaciones internas.

*Protocolos según art. 9 y 10, Ley 1/2025*

#### CANALES DE SUBPRODUCTOS

1. Alimentación animal

2. Subproducto en otra industria

*Considerar el **Reglamento (CE) 1069/2009***

#### GESTIÓN FINAL DE RESIDUOS ORGÁNICOS

Para empresas ubicadas en zonas urbanas:

- Separación en origen de restos de masa, aceites, purés o frituras, con gestión a través de plantas de compostaje o biometanización.

Para plataformas logísticas:

- Recogida de productos caducados o dañados y envío del contenido orgánico a plantas de valorización energética o compostaje o biometanización.

*Aplicar la **Ley 7/2022 de residuos y suelos contaminados**.*

<sup>1</sup> Promover acuerdos o convenios para donar los excedentes alimentarios a entidades sociales, organizaciones sin ánimo de lucro o bancos de alimentos, salvo cuando esto no sea viable y dicha imposibilidad quede debidamente justificada según el artículo 5.2 de la Ley 1/2025.

Este artículo establece que, aunque debe aplicarse siempre la jerarquía de prioridades, los agentes de la cadena alimentaria pueden adaptar sus actuaciones en función de las características de su actividad, del sector o cuando ello permita un mejor resultado en la reducción del desperdicio. En estos casos, deberán justificarse las razones —como cuestiones técnicas, de seguridad alimentaria, viabilidad económica, protección ambiental o eficiencia en la gestión—. Esta posibilidad de adaptación y su justificación podrán concretarse reglamentariamente, definiendo los medios y la forma para acreditar la imposibilidad de seguir las prioridades del artículo..

## 6. Indicadores y seguimiento

Mecanismos para evaluar la eficacia del plan mediante indicadores clave de desempeño (KPIs) herramientas y prácticas que midan el volumen y tipo de desperdicio generado, así como la evolución de su reducción a lo largo del tiempo.

### Algunos ejemplos de KPIs: medibles periódicamente, relevantes, adaptados.

1. **Línea base o punto de partida:** establecer el volumen inicial de desperdicio (kg de platos preparados, snacks o productos infantiles rechazados) y su coste económico como referencia para el seguimiento del plan.
2. **KPIs de cuantificación del desperdicio:** medir la cantidad de producto desperdiciado en relación con la producción total o con la materia prima empleada, clasificando por tipo de desperdicio (evitable o inevitable).
3. **KPIs de desperdicio por proceso/producto:** identificar el desperdicio en fases críticas (cocinado, fritura, mezclado, envasado o transporte) e incluir el porcentaje de productos reaprovechados, redistribuidos o valorizados.
4. **Indicadores de evolución, tendencia y eficiencia:** mostrar el progreso hacia los objetivos del plan mediante la reducción porcentual del desperdicio o el aumento de la eficiencia energética asociada (% de reducción de desperdicio por tipo de producto (platos preparados, snacks, tarritos, piensos) o número de días adicionales de vida útil media.).
5. **Indicadores cualitativos:** evaluar factores humanos y organizativos (nº de sesiones de formación impartidas, porcentaje de personal formado, nivel de implicación o satisfacción de los trabajadores con las medidas).
6. **Sistema de control y alertas:** registrar desviaciones en los objetivos de reducción mediante alarmas de temperatura, registros de incidencias y tiempos de respuesta ante desperdicio detectado.
7. **Frecuencia de medición y evaluación:** garantizar la periodicidad de los controles, resolución de incidencias, revisión de datos y realización de auditorías internas.
8. **Informe anual de seguimiento:** consolidar los resultados de cada ejercicio, mostrando el grado de cumplimiento de los objetivos, las tendencias de mejora y la reducción interanual del desperdicio.
9. **Canal de comunicación de resultados:** cuantificar la difusión interna y externa de los avances (n.º de informes publicados, reuniones informativas, comunicación con distribuidores o entidades sociales).
10. **Indicadores comparativos o benchmarking:** comparar el desempeño frente a la media sectorial o las recomendaciones técnicas de referencia (ratio de desperdicio por tonelada producida).
11. **Redistribución y valorización:** medir los volúmenes donados o transformados (kg de alimentos redistribuidos, % valorizado energéticamente frente a eliminado).
12. **Indicadores de cumplimiento normativo y estratégico:** verificar la alineación del plan con la Ley 1/2025, los Objetivos de Desarrollo Sostenible y el grado de cumplimiento en auditorías o certificaciones externas.

## 7. Recursos necesarios y responsables asignados

## CONSEJOS Y RECOMENDACIONES

## ALGUNOS EJEMPLOS DE RECURSOS A IDENTIFICAR:

- 1. El equipo responsable de la ejecución y seguimiento del plan:** definir quién lidera y coordina la implementación, con apoyo de la dirección. En el sector, suele incluir perfiles de producción, calidad, seguridad alimentaria y logística
- 2. Funciones y responsabilidades del equipo encargado:** asignar tareas claras de coordinación, supervisión de procesos, medición de indicadores y comunicación interna.
- 3. Recursos externos:** contar con apoyo técnico especializado, consultoras y entidades colaboradoras en donación y valorización de subproductos animales.
- 4. Recursos materiales y tecnológicos necesarios:** disponer de sistemas de pesaje, herramientas digitales para el seguimiento de desperdicio, software de gestión de la producción y sensores IoT para el control de la cadena de frío.
- 5. Presupuesto estimado o recursos financieros disponibles:** garantizar fondos propios o externos para formación del personal, adquisición de equipos, certificaciones y contingencias.
- 6. Mecanismos internos de coordinación entre departamentos y con la dirección:** establecer reuniones periódicas entre las áreas, así como canales internos de reporte y comunicación de resultados.
- 7. Motivación e incentivos:** incorporar objetivos de reducción de desperdicio en la evaluación de desempeño e implementar programas de reconocimiento para equipos que logren mejoras destacadas.
- 8. Revisión y actualización de recursos:** realizar revisiones periódicas sobre la suficiencia y asignación de recursos, ajustando el plan según necesidades.
- 9. Gestión de riesgos y contingencias:** prever apoyos adicionales, sustituciones de personal y ajustes presupuestarios ante imprevistos.

## Con el objetivo de...

- ... Alinear los objetivos con la capacidad real de la organización (compromiso operativo + compromiso estratégico).
- ... Prever necesidades futuras.
- ... Establecer mecanismos de coordinación eficaces entre áreas.
- ... Asegurarse que el plan sea ejecutable y sostenible en el tiempo.

### 8. Cronograma y calendario de implantación y revisión

#### CONSEJOS Y RECOMENDACIONES

Implementación estructurada y realista del Plan de Prevención del Desperdicio Alimentario mediante un **CRONOGRAMA** → traduciendo los objetivos y medidas en una planificación temporal clara:

- Cada acción tiene un plazo definido y una persona o equipo responsable de su cumplimiento para facilitar el seguimiento y la revisión y adaptación del plan.
- Establecer:
  - Fechas clave y Periodos estimados para cada fase del plan
  - Plazos para la revisión y actualización periódica
  - Calendario de reuniones internas de seguimiento y evaluación

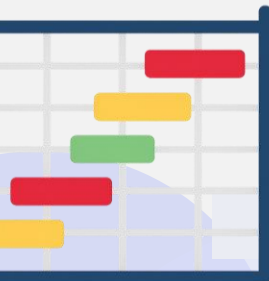

### 9. Formación y sensibilización

#### CONSEJOS Y RECOMENDACIONES

Acciones destinadas a informar, formar, sensibilizar y motivar al personal y otros agentes clave.

Indicar: objetivos, metodología y formatos, evaluación...

Diseñar en función del destinatario:

- Programas internos para trabajadores → Talleres sobre prevención de desperdicio, control de mermas en transformación, manejo seguro de envases y correcta gestión de subproductos.
- Acciones externas para:
  - Proveedores → sesiones informativas sobre recepción de materias primas y estándares de calidad para minimizar rechazos y desperdicio.
  - Clientes y puntos de venta → capacitaciones sobre almacenamiento adecuado, rotación de stock y manipulación de alimentos para reducir caducidad.
  - Asociados, Asociaciones y agentes del sector → seminarios sobre valorización de subproductos y buenas prácticas de economía circular.
- Campañas de comunicación

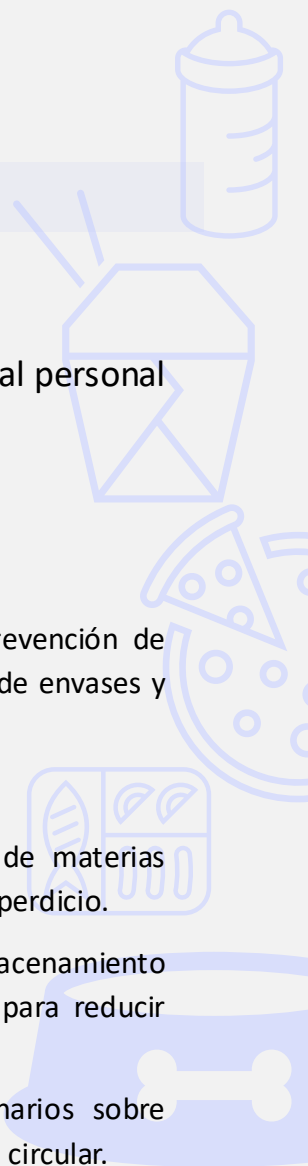

10. Anexos

En los Anexos del Plan de Prevención puede incluirse material relevante que ayude a comprender el impacto y las medidas llevadas a cabo. Por ejemplo:

- Registros de medición de desperdicio.
- [Acuerdos de donación.](#)
- Manuales de buenas prácticas.

REGISTRO DE MEDICIÓN DE DESPERDICIO

Fecha	Responsable
<b>Proceso:</b> Producción, envasado, almacenaje, distribución.	
• <b>Producto afectado:</b>	
• <b>Causa:</b> Ej.: Derrame, rotura, caducidad, devolución, etc.	
• <b>Cantidad:</b> (L/Kg)	
• <b>Destino final:</b> Valorización energética, gestión de residuos, etc.	
• <b>Observaciones:</b>	

MANUAL DE BUENAS PRÁCTICAS

- Objetivo
- Alcance
- Formación
- Indicadores
- Principios básicos:
  - Prevención antes que corrección.
  - Control y registro de incidencias.
  - Formación continua del personal

Proceso	Buena práctica	Ejemplo
Cocción	Control de temperatura y tiempo.	Sensores automáticos y registro diario.
Formulación	Aprovechamiento de mezclas no conformes.	Creación de nuevas formulas a partir de alimentos previamente procesados y no vendidos.
Envasado	Evitar derrames y errores de lote.	Control de nivel y verificación de etiquetas.
Almacenamiento	Mantener condiciones adecuadas y rotación FIFO.	Revisar fechas y estado del producto.

RESUMEN DEL PLAN

1. Alcance del plan y descripción de la empresa

Define el marco del plan: qué centros, líneas de producción y actividades están incluidos, y quién es responsable de su ejecución. Describe la actividad principal, recursos disponibles y estructura organizativa, contextualizando el papel de la empresa en la cadena de valor.

2. Diagnóstico inicial y puntos críticos de desperdicio  
Analiza el funcionamiento en los puntos críticos de desperdicio las fases donde se genera desperdicios. Se identifican causas y se cuantifican los volúmenes perdidos mediante datos, auditorías y observaciones. Sirve de base para priorizar acciones preventivas.

3. Objetivos del plan  
Establece objetivos concretos y medibles para reducir desperdicio y fomentar el reaprovechamiento. Incluye objetivos integrados en la estrategia de sostenibilidad y alineados con la jerarquía de prioridades de la Ley 1/2025.

4. Medidas preventivas  
Recoge acciones para evitar la generación de desperdicio en origen. Incluye el rediseño de envases, gestión de stock, formación del personal y coordinación con proveedores.

5. Medidas de redistribución y valorización  
Cuando no se puede evitar el desperdicio, se establecen protocolos para que los excedentes se redistribuyan o valoricen, revalorizados o gestionados como residuos.

Define los KPIs que medirán el éxito del plan: volumen de desperdicio, eficiencia de

6. Seguimiento y control  
Protocolos, formación, guías de cumplimiento normativo, evolución interanual, auditorías, etc.

7. Recursos necesarios y responsables asignados  
Detalla los equipos implicados y sus funciones y los recursos necesarios. Asegura la motivación necesaria y apoyo al personal y la motivación del personal mediante incentivos y objetivos compartidos.

8. Garantizar la mejora continua  
Establece plazos definidos para la implementación de las medidas en un plan temporal con plazos definidos. Incluye reuniones y fechas de revisión periódica para garantizar la mejora continua de implementación y revisión

9. Formación y sensibilización  
Incluye programas de capacitación adaptados a cada público (trabajadores, proveedores, distribuidores, clientes) para fomentar buenas prácticas. Se apoya en talleres, sesiones formativas y campañas de comunicación.

Compilan documentación de soporte.

10. Anexos



# HERRAMIENTAS Y METODOLOGÍA

1. Sistema de prevención a nivel interno
2. Donaciones



# SISTEMA DE PREVENCIÓN A NIVEL INTERNO

## CONSEJOS Y RECOMENDACIONES

Este apartado tiene como objetivo ofrecer una metodología práctica para que las empresas de los sectores de platos preparados, snacks, dietética infantil y alimentación animal y contexto del desperdicio, para que implanten un sistema interno de prevención del desperdicio alimentario. Este sistema debe detectar, registrar, analizar y reducir el desperdicio de alimentos en todas las etapas internas del proceso productivo, logístico o comercial.

### Antes de empezar

Si la empresa ya dispone de herramientas o marcos de gestión, el sistema de prevención del desperdicio puede integrarse en ellos, aprovechando sus procesos de mejora continua. También puede apoyarse en planes sectoriales, sistemas de trazabilidad del excedente o protocolos internos de gestión y redistribución.

### Objetivo del sistema

Establecer un mecanismo sistemático, continuo y documentado que permita:

- **Identificar las causas y medir la magnitud** en cada etapa o centro de trabajo.
- **Diseñar e implantar medidas** preventivas específicas.
- **Realizar un seguimiento** periódico.
- **Integrar la prevención** en la operativa y organización diaria.

### Elementos clave del sistema

- ✓ Registro sistemático por proceso, producto, turno u operador.
- ✓ Clasificación de las causas.
- ✓ Cuantificación periódica del volumen de desperdicio.
- ✓ Identificación de puntos críticos en el flujo de productos o procesos.
- ✓ Análisis de tendencias.
- ✓ Propuesta de medidas de mejora con responsables y plazos definidos.
- ✓ Integración en sistemas de calidad o sostenibilidad ya existentes.

### Herramientas recomendadas

Registrar, analizar y comunicar eficazmente en base a KPIs claros, comparables y útiles para la mejora continua mediante:

- Hojas de registro manuales
- Formularios digitales
- Software de trazabilidad
- Sistemas de gestión ERP o de calidad

## Fases de implementación

**1. Compromiso y definición de objetivos por parte de la dirección**

- La dirección asume el liderazgo del plan e incluye la prevención del desperdicio en los compromisos y políticas estratégicas.
- Fijar metas concretas (p. ej. reducción del 20 % de desperdicio en 2 años) y asignar responsables y recursos específicos dentro de las áreas de producción, calidad y logística.

**2. Identificación de procesos y productos más críticos**

- Analizar los productos con mayor tasa de deterioro o desperdicio (p. ej. carne fresca, pescado, leche, productos elaborados).
- Evaluar las fases donde se generan más desperdicios: fritura, mezcla, cocción, llenado, termosellado.

**3. Diseño del sistema**

- Definir qué procesos se controlan y qué datos se registran (kg rechazados, lotes no conformes, volumen de subproductos).
- Determinar la frecuencia de registro y los responsables.
- Coordinar el sistema con otros procedimientos ya implantados en materia de seguridad alimentaria, trazabilidad o calidad.

**4. Recogida de datos inicial**

- Iniciar la fase de medición y formación del personal en la toma de datos.
- Evaluar los primeros resultados y establecer un periodo de recogida piloto (2–4 semanas) para ajustar los métodos y calibrar los equipos.

**5. Análisis y diagnóstico**

- Agrupar los datos por tipo de producto o área de producción.
- Identificar puntos críticos como fugas, contaminación cruzada, sobreproducción o roturas de cadena de frío.
- Estimar el volumen total de desperdicio y su impacto ambiental y económico.

**6. Establecimiento de indicadores de medición y seguimiento**

- Seleccionar indicadores simples, periódicos y representativos: % de rechazo por lote, kg desperdiciados por tonelada producida.

**7. Diseño e implementación de medidas adaptadas al contexto**

- Aplicar acciones específicas en los puntos críticos: calibración de equipos, ajuste de dosis envasado o revisión de temperaturas.
- Establecer responsables, plazos y metas medibles.

**8. Registro sistemático del desperdicio y acciones adoptadas**

- Documentar incidencias, causas y medidas correctoras en cada etapa del proceso productivo.
- Analizar periódicamente la documentación y comparar los resultados para evaluar mejoras.

**9. Comunicación interna y formación del personal**

- Informar periódicamente sobre los objetivos, avances y resultados alcanzados.
- Reforzar la formación del personal en prevención, buenas prácticas de manipulación y reaprovechamiento.

**10. Revisión periódica de resultados y propuestas de mejora**

- Comparar los resultados recopilados con los objetivos fijados.
- Detectar tendencias, identificar causas recurrentes y actualizar medidas preventivas o correctivas.

**11. Evaluación externa o autoevaluación del sistema**

- Evaluar la eficacia del sistema mediante auditorías internas o revisiones externas.
- Utilizar herramientas de autoevaluación para comprobar el cumplimiento de los objetivos, identificar desviaciones y actualizar el plan de prevención del desperdicio alimentario.



## DONACIONES

La **Ley 1/2025** establece la **donación de** alimentos, también aplicable a **platos preparados, snacks, dietética infantil y alimentación animal**, como una medida prioritaria dentro de la jerarquía de gestión del desperdicio alimentario, por encima de opciones como la valorización (por ejemplo, la transformación en subproductos o energía) o la eliminación.

A continuación, se presenta un listado de entidades que podrían ayudar a canalizar las donaciones en base a lo establecido en la normativa:

<a href="#">FESBAL</a> 	<a href="#">Casa Caridad</a> (Valencia) 	<a href="#">Fundación Toda Ayuda</a> 
<a href="#">Cruz Roja Española</a> 	<a href="#">Asociación Bienestar y Desarrollo</a> 	<a href="#">Nutrición sin fronteras</a> 
<a href="#">Cáritas Española</a> 	<a href="#">Fundación Alimentum</a> 	

### Contenido mínimo del convenio de donación <sup>1</sup>

1. Identificación de las partes
2. Objeto del acuerdo
3. Condiciones de la recogida, transporte y almacenamiento
4. Compromisos de las partes
5. Selección de los alimentos a donar
6. Gestión de rechazos y devoluciones
7. Documentación y trazabilidad
8. Duración y vigencia del convenio
9. Marco legal y referencias normativas

<sup>1</sup> En la Guía general pueden encontrar más información respecto el convenio de donación.

## ANEXOS

1. Ficha de recopilación de información del proceso productivo
2. Paso a paso para una buena auditoría
3. Ejemplos de entrevistas a realizar para un correcto diagnóstico de los puntos de desperdicio alimentario
4. Estimación del impacto tanto económico como ambiental



# FICHA DE RECOPIACIÓN DE INFORMACIÓN DEL PROCESO PRODUCTIVO

Fecha del análisis

Versión del documento

Responsable del documento

## Nombre del proceso o fase

*Ej.: recepción de materias primas, almacenamiento, proceso de transformación, preparación de pedidos, envasado.*

Tipo de producto involucrado, junto con los materiales o ingredientes utilizados.

Personal responsable o implicado en la fase.

Frecuencia o volumen del proceso  
*(Diaria, semanal, mensual, anual)*

Descripción de la actividad o tarea desarrollada.

Incidencias habituales y causas asociadas al desperdicio.

*Ej.: roturas, caducidad, exceso de producción, errores de manipulación, almacenamiento inadecuado. Incluir una breve descripción de cada incidencia y su causa probable para facilitar la identificación de puntos críticos y la posterior toma de decisiones correctivas.*

Cantidad estimada de desperdicio.

*Ej.: kg, unidades, porcentaje sobre el total.*

Destino habitual del producto desperdiciado.

*Gestión como residuo, reaprovechamiento interno, donación.*

Observaciones generales o aspectos específicos a mejorar, incluyendo propuestas del personal implicado para reducir el desperdicio.

\*Esta ficha puede cumplimentarse en papel o en una hoja de cálculo y utilizarse como base para el diagnóstico inicial.



## PASO A PASO PARA UNA BUENA AUDITORÍA

Se recomienda seguir un enfoque sistemático y estructurado que permita identificar de forma clara los puntos críticos de desperdicio alimentario:

- 1. Definir los objetivos y el alcance de la auditoría** → Por ejemplo: línea de producción concreta, etapa de almacenamiento, periodo de observación).
- 2. Recopilar documentación previa** → Procesos, registros históricos de desperdicio, protocolos internos, fichas técnicas).
- 3. Diseñar una lista de verificación adaptada al tipo de proceso y producto** → Por ejemplo, realizar un listado de preguntas y datos a revisar específico por fase o proceso.
- 4. Realizar observación directa en planta** → Esto nos va a permitir detectar y anotar incidencias, comportamientos habituales y desviaciones respecto a los procedimientos establecidos.
- 5. Entrevistar al personal implicado en la fase auditada** → Con ello se van a identificar causas no visibles del desperdicio (por ejemplo: sobreproducción, falta de formación, errores organizativos).
- 6. Registrar de forma sistemática el tipo de desperdicio detectado** → Se recomienda anotar su causa probable, volumen estimado y destino del producto desperdiciado.
- 7. Analizar los resultados obtenidos y realizar una comparativa con datos anteriores (en caso de que estén disponibles)** → Para ello, es importante que la recopilación de la información y la toma de datos sea lo más estándar posible y siempre siguiendo la misma metodología.
- 8. Elaborar un informe resumen** → Se debe incluir, como mínimo, los resultados obtenidos y los puntos críticos identificados.

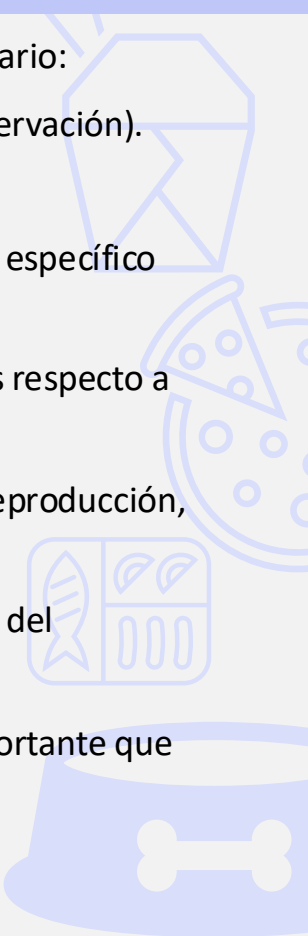



## EJEMPLOS DE ENTREVISTAS A REALIZAR PARA UN CORRECTO DIAGNÓSTICO DE LOS PUNTOS DE DESPERDICIO ALIMENTARIO

### EJEMPLO DE ENTREVISTA A REALIZAR AL PERSONAL DEL DEPARTAMENTO DE PRODUCCIÓN PARA DIAGNÓSTICAR LOS PUNTOS DE DESPERDICIO ALIMENTARIO

- ¿En qué puntos del proceso de producción observas que se generan más desperdicio?
- ¿Qué tipo de producto se desperdicia con más frecuencia y por qué?
- ¿Existen momentos del turno en los que se produce más desperdicio (inicio, cambio de formato, fin de lote)?
- ¿Crees que los procedimientos actuales permiten una producción eficiente sin desperdicio innecesario?
- ¿Qué ajustes técnicos u organizativos crees que podrían ayudar a minimizar este desperdicio?
- ¿Se registra el desperdicio de forma sistemática? ¿Dónde y cómo?
- ¿El sistema ERP u otros registros permiten conocer en qué fase exacta se ha producido el desperdicio?
- ¿Qué sugerencias harías para mejorar el control o la trazabilidad del desperdicio en producción?

### EJEMPLO DE ENTREVISTA A REALIZAR AL PERSONAL DE ALMACÉN PARA DIAGNÓSTICAR LOS PUNTOS DE DESPERDICIO ALIMENTARIO

- ¿En qué momentos del proceso de almacenamiento se pierde más producto?
- ¿Detectas productos que caducan con frecuencia? ¿Por qué crees que ocurre?
- ¿Consideras que la rotación de stock es adecuada? ¿Se aplica correctamente el sistema FIFO o FEFO?
- ¿Qué cambios crees que podrían reducir el desperdicio?
- ¿Has reportado alguna vez estas incidencias? ¿Cómo se gestionan?
- ¿Disponéis de algún sistema informático o ERP que registre las caducidades?
- ¿Crees que la información disponible en el ERP es suficiente y útil para reducir el desperdicio?
- ¿Qué datos o funcionalidades adicionales crees que serían útiles incorporar para mejorar la prevención de desperdicio?



# ESTIMACIÓN DEL IMPACTO TANTO ECONÓMICO COMO AMBIENTAL

Esta estimación tiene por objetivo cuantificar los efectos negativos del desperdicio alimentario tanto desde un punto de vista económico como medioambiental.

Puede incluir:

- Coste económico de los productos desperdiciados**  
Se calcula en función del precio medio del producto, el coste de adquisición de materias primas, energía, agua y mano de obra asociada.
- Impacto ambiental asociado**  
Ej.: la huella de carbono, la huella hídrica o la energía incorporada en los productos desperdiciados.
- Volumen de residuos generados**  
Se puede expresar en kilogramos, volumen o porcentaje sobre la producción total
- Costes asociados a la gestión de residuos**  
Se debe incluir como mínimo: transporte, tratamiento, tasas y penalizaciones.
- Comparativa entre escenarios con y sin plan de prevención**  
Con el objetivo de evidenciar el retorno económico y ambiental esperado. La presentación de estos datos mediante gráficos, tablas o escenarios hipotéticos facilita su comprensión por parte de la dirección y fomentar su compromiso con la implementación del plan.

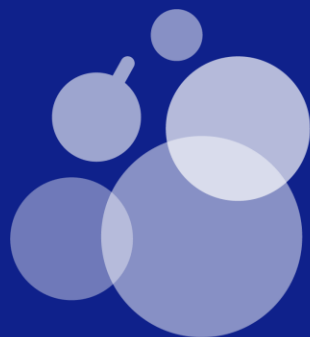

# FIAB

FEDERACIÓN ESPAÑOLA  
DE INDUSTRIAS DE ALIMENTACIÓN  
Y BEBIDAS

